



## **LEI N.º 3.042, de 23 de Dezembro de 2015**

### **APROVA O PLANO MUNICIPAL DE EDUCAÇÃO - PME E DÁ OUTRAS PROVIDÊNCIAS.**

O Povo do Município de Mariana por seus representantes legais aprovou e eu, Prefeito Municipal, sanciono a seguinte Lei:

**Art. 1º.** É instituído o Plano Municipal de Educação - PME, com vigência até 2024, a contar da data da publicação desta Lei, tendo como escopo o art. 214 da Constituição Federal e a Lei nº. 13.005 de 25 de junho de 2014 que aprova o Plano Nacional de Educação - PNE.

**Parágrafo Único:** É objetivo principal do PME o alcance da excelência na gestão da educação básica, enquanto responsabilidade constitucional do Município, que se institui como ente participativo na política educacional nos demais níveis de ensino, na perspectiva de que existem metas comuns a serem compartilhadas com os demais entes federativos, cuja execução preserva a autonomia federativa, mas depende de colaboração de todos.

**Art. 2º.** Este PME é integrado, além da presente parte normativa, pelos seguintes anexos:

- I - metas e estratégias (anexo I);
- II - indicadores para monitoramento e avaliação da evolução das metas do PME (anexo II);
- III - diagnóstico (anexo III).

**Art. 3º.** São diretrizes do PME:

- I - erradicação do analfabetismo;
- II - universalização do atendimento escolar;
- III - superação das desigualdades educacionais, com ênfase na promoção da cidadania e na erradicação de todas as formas de discriminação;
- IV - melhoria da qualidade da educação;
- V - formação para o trabalho e para a cidadania, com ênfase nos valores morais e éticos em que se fundamenta a sociedade;
- VI - promoção do princípio da gestão democrática da educação pública;
- VII - promoção humanística, científica, cultural e tecnológica;
- VIII - estabelecimento de aplicação de recursos públicos em educação que assegure atendimento às necessidades de expansão, com padrão de qualidade e equidade;
- IX - valorização dos profissionais da educação;
- X - promoção dos princípios do respeito aos direitos humanos, à diversidade e à sustentabilidade socioambiental.

**Art. 4º.** As metas previstas no Anexo I desta Lei serão cumpridas no prazo de vigência deste PME, desde que não haja prazo inferior definido para metas e estratégias específicas.



# PREFEITURA MUNICIPAL DE MARIANA

CEP 35.420-000 — ESTADO DE MINAS GERAIS

**Art. 5º.** As metas previstas no Anexo I desta Lei deverão ter como referência o censo demográfico e os censos da Educação Básica e superior mais atualizados, disponíveis na data da publicação desta Lei.

**Art. 6º.** A execução do PME e o cumprimento de suas metas serão objeto de monitoramento contínuo e de avaliações periódicas, realizados, sem prejuízo de outras, pelas seguintes instâncias:

- I - Secretaria Municipal de Educação - SME;
- II - Comissão de Educação da Câmara dos Vereadores;
- III - Conselho Municipal de Educação - CME;

§ 1º. Compete, ainda, às instâncias referidas no caput:

- I - divulgar os resultados do monitoramento e das avaliações nos respectivos sites institucionais da internet;
- II - analisar e propor políticas públicas para assegurar a implementação das estratégias e o cumprimento das metas;
- III - analisar e propor a revisão do percentual de investimento público em educação.

§ 2º. A meta progressiva do investimento público em educação será avaliada no quarto ano de vigência do PME e poderá ser ampliada por meio de lei específica para atender às necessidades financeiras do cumprimento das demais metas.

§ 3º. Fica estabelecido, para efeitos do caput deste artigo, que as avaliações deste PME serão realizadas com periodicidade mínima de 01 (um) ano contado da publicação desta Lei.

§ 4º. Para viabilização do monitoramento e avaliação do cumprimento das metas deste PME, serão utilizados os indicadores constantes do Anexo II, além de outros que venham a se mostrar pertinentes para tanto.

**Art. 7º.** O Município promoverá a realização de pelo menos 2 (duas) conferências municipais de educação até o final do PME articuladas e coordenadas pela Secretaria Municipal de Educação, em parceria com outros órgãos relacionados à Educação.

**Parágrafo Único:** As conferências de educação realizar-se-ão com intervalo de até 4 (quatro) anos entre elas, com o objetivo de avaliar a execução deste PME e subsidiar a elaboração do plano municipal de educação para o decênio subsequente.

**Art. 8º.** O Município, em regime de colaboração com a União e o Estado de Minas Gerais, atuará visando ao alcance das metas e à implementação das estratégias objeto deste Plano.

§ 1º. Caberá aos gestores do município a adoção das medidas governamentais necessárias ao alcance das metas previstas neste PME.

§ 2º. As estratégias definidas no Anexo I desta Lei não elidem a adoção de medidas adicionais em âmbito local ou de instrumentos jurídicos que formalizem a cooperação entre



# PREFEITURA MUNICIPAL DE MARIANA

CEP 35.420-000 — ESTADO DE MINAS GERAIS

os entes federados, podendo ser complementadas por mecanismos nacionais e locais de coordenação e colaboração recíproca.

§ 3º. O Município criará mecanismos para o acompanhamento local da consecução das metas deste PME.

§ 4º. Haverá regime de colaboração específico para a implementação de modalidades de educação escolar que necessitem considerar territórios étnico-educacionais e a utilização de estratégias que levem em conta as identidades e especificidades socioculturais e linguísticas de cada comunidade envolvida, assegurada a consulta prévia e informada a essa comunidade.

§ 5º. O fortalecimento do regime de colaboração entre o Município, o Estado de Minas Gerais e a União, incluirá a instituição de instâncias permanentes de negociação, cooperação e pactuação.

**Art. 10.** O plano plurianual, as diretrizes orçamentárias e os orçamentos anuais do Município serão formulados de maneira a assegurar a consignação de dotações orçamentárias compatíveis com as diretrizes, metas e estratégias deste PME, a fim de viabilizar sua plena execução.

**Art. 11.** O Sistema Nacional de Avaliação da Educação Básica, coordenado pela União, em colaboração com o Estado de Minas Gerais, e o Município, constituirá fonte de informação para a avaliação da qualidade da Educação Básica e para a orientação das políticas públicas desse nível de ensino.

**Art. 12.** Até o final do primeiro semestre do último ano de vigência deste PME, o Poder Executivo encaminhará à Câmara dos Vereadores, sem prejuízo das prerrogativas deste Poder, o projeto de lei referente ao Plano Municipal de Educação a vigorar no período subsequente, que incluirá diagnóstico, diretrizes, metas e estratégias para o decênio seguinte.

**Art. 13.** A revisão deste PME, se necessária, será realizada com ampla participação de representantes da comunidade educacional e da sociedade civil.

**Art. 14.** Esta Lei entra em vigor na data de sua publicação.

**MANDO**, portanto, a todos a quem o conhecimento e execução desta Lei pertencer, que a cumpram e a façam cumprir, tão inteiramente como nela se contém.

Mariana, 23 de dezembro de 2015

  
**Duarte Eustáquio Gonçalves Júnior**  
Prefeito Municipal de Mariana



**PREFEITURA MUNICIPAL DE MARIANA**

CEP 35.420-000 — ESTADO DE MINAS GERAIS



**PREFEITURA  
DE MARIANA**

**Plano Municipal de Educação de Mariana**

**2015 - 2024**



# PREFEITURA MUNICIPAL DE MARIANA

CEP 35.420-000 — ESTADO DE MINAS GERAIS

## Sumário

Anexo I .....	6
Metas e Estratégias do PME .....	6
Anexo II.....	31
1. Introdução.....	31
2. Caracterização do Município .....	33
Histórico do Município de Mariana .....	33
2.1.2 Aspectos Gerais.....	33
2.2 Aspectos Demográficos.....	34
2.2.1 População.....	34
2.3 Aspectos sociais.....	34
2.3.1 Índice Desenvolvimento Humano.....	35
2.4 Aspectos Econômicos .....	36
2.4.1 Produção Econômica.....	37
2.4.2 Mercado de Trabalho.....	37
2.5.1 Finanças .....	38
3- Planos de Educação .....	40
4 Educação do Município.....	41
4.1 - Histórico da Educação no Município.....	41
4.2 - Diagnóstico da Educação no Município .....	43
4.3 IDEB.....	45
4.2.1 - Garantia do Direito à Educação Básica com Qualidade (primeiro grupo de metas).....	46
4.2.1.1 - Educação Infantil (Meta 1) .....	46
4.2.1.2 - Ensino Fundamental (Meta 2).....	47
4.2.1.3 - Ensino Médio (Meta 3).....	50
4.2.1.4 - Alfabetização (Metas 5 e 9).....	52
4.2.1.5 - Educação em Tempo Integral (Meta 6) .....	55
4.2.1.6 - Aprendizado Adequado na Idade Certa (Meta 7).....	58
4.2.1.7 - EJA Integrada à Educação Profissional (Meta 10).....	61
4.2.1.8 - Educação Profissional (Meta 11) .....	62
4.2.2 - Superação das desigualdades e a valorização das diferenças (segundo grupo de metas).....	64
4.2.2.1 - Educação Especial/Inclusiva (meta 4) .....	64
4.2.2.2 - Elevação da Escolaridade/Diversidade (Meta 8).....	67
4.2.3 - Valorização dos Profissionais da Educação (Terceiro Grupo de Metas).....	69
4.2.3.1 - Formação dos Professores (Meta 15) .....	69
4.2.3.2 - Formação Continuada e Pós-Graduação (Meta 16).....	71
4.2.3.3 - Remuneração do Magistério (Meta 17) .....	73
4.2.3.4 - Plano de Carreira (Meta 18) .....	75
4.2.4 - Ensino Superior (Quarto Grupo de Metas, Abordando o Conteúdo das Metas 12, 13 e 14).....	75
4.2.5 - Gestão Democrática e Participação Social (Meta 19) .....	78
4.2.6 - Financiamento (Meta 20).....	78
Anexo III .....	79
Indicadores para monitoramento e avaliação da evolução das metas do PME.....	79



## Anexo I Metas e Estratégias do PME

### Metal

Universalizar, até 2016, a Educação Infantil na pré-escola para as crianças de 4 (quatro) a 5 (cinco) anos de idade e ampliar a oferta de Educação Infantil em creches de forma a atender, no mínimo, 50% (cinquenta por cento) das crianças de até 3 (três) anos até o final da vigência deste PNE, observando-se os critérios de qualidade para o atendimento.

### Estratégias:

1.1) definir, em regime de colaboração entre o Município, Estado e União, metas de expansão da rede pública de Educação Infantil segundo padrão nacional de qualidade, considerando as peculiaridades locais;

1.2) garantir que, ao final da vigência deste PME, seja inferior a 10% (dez por cento) a diferença entre as taxas de frequência à Educação Infantil das crianças de até 3 (três) anos oriundas do quinto de renda familiar per capita mais elevado e as do quinto de renda familiar per capita mais baixo, de acordo com os indicadores do IBGE;

1.3) realizar, periodicamente, em regime de colaboração com o Sistema de Saúde, Secretaria de Assistência Social, levantamento da demanda por creche para a população de até 3 (três) anos, como forma de planejar a oferta e verificar o atendimento da demanda manifesta por regiões. A partir da análise dos levantamentos, determinar os locais onde há necessidade da construção de CMEI's ou de ampliação dos já existentes;

1.4) observar as normas já existentes, procedimentos e prazos para definição de mecanismos de consulta pública da demanda das famílias por creches;

1.5) pactuar com o Programa Nacional de Construção e Reestruturação de Escolas, bem como de aquisição de equipamentos, visando à expansão e à melhoria da rede física de escolas públicas de Educação Infantil;

1.6) com base em parâmetros nacionais de qualidade, a fim de aferir a infraestrutura física, o quadro de pessoal, as condições de gestão, os recursos pedagógicos, a situação de acessibilidade, entre outros indicadores relevantes, implantar a avaliação da Educação Infantil;

1.7) articular e fiscalizar a oferta de matrículas gratuitas em creches certificadas, como entidades beneficentes de assistência social na área de educação com a expansão da oferta na rede escolar pública;

1.8) promover a formação continuada dos profissionais da Educação Infantil, garantindo, progressivamente, o atendimento por profissionais com formação superior;



# PREFEITURA MUNICIPAL DE MARIANA

CEP 35.420-000 — ESTADO DE MINAS GERAIS

1.9) garantir a elaboração de currículos e propostas pedagógicas que incorporem os avanços de pesquisas ligadas ao processo de ensino-aprendizagem e às teorias educacionais no atendimento da população de 0 (zero) a 5 (cinco) anos;

1.10) fomentar o atendimento das populações do campo na Educação Infantil nas respectivas comunidades, por meio do redimensionamento da distribuição territorial da oferta, limitando a nucleação de escolas e o deslocamento de crianças, de forma a atender às especificidades dessas comunidades;

1.11) assegurar o acesso à Educação Infantil e fomentar a oferta do atendimento educacional especializado complementar e suplementar aos alunos com deficiência, transtornos globais do desenvolvimento e altas habilidades ou superdotação, assegurando a educação bilíngue para crianças surdas e a transversalidade da educação especial nessa etapa da educação básica;

1.12) implementar, em caráter complementar, programas de orientação e apoio às famílias, por meio da articulação das áreas de educação, saúde e assistência social, com foco no desenvolvimento integral das crianças da Educação Infantil;

1.13) preservar as especificidades da Educação Infantil na organização da rede escolar, garantindo o atendimento da criança de 0 (zero) a 5 (cinco) anos em estabelecimentos que atendam a parâmetros nacionais de qualidade, e a articulação com a etapa escolar seguinte, visando ao ingresso dos alunos de 6 (seis) anos de idade no Ensino Fundamental;

1.14) fortalecer o acompanhamento e o monitoramento do acesso e da permanência das crianças na Educação Infantil, em especial dos beneficiários de programas de transferência de renda, em colaboração com as famílias e com os órgãos públicos de assistência social, saúde e proteção à infância;

1.15) promover a busca ativa de crianças em idade correspondente à Educação Infantil, fora da escola, em parceria com órgãos públicos de assistência social, saúde e proteção à infância, preservando o direito de opção da família em relação às crianças de até 3 (três) anos;

1.16) realizar e dar ampla publicidade, no fim de cada ano, do levantamento da demanda manifestada por Educação Infantil em creches e pré-escolas, como forma de planejar e verificar o atendimento;

1.17) estimular o atendimento na Educação Infantil em tempo integral, para todas as crianças de 0 (zero) a 5 (cinco) anos, conforme estabelecido nas Diretrizes Curriculares Nacionais para a Educação Infantil.

1.18) realizar, periodicamente, estudos que possam averiguar, a possibilidade de ofertada Educação Infantil aos alunos de 0 a 5 anos, em período parcial/integral, podendo assim alternar a oferta de vagas por período.

1.19) viabilizar um sistema de comunicação eficaz entre a Secretaria Municipal de Educação, o Conselho Municipal de Educação, a Superintendência Regional de Ensino, o



Ministério Público e a Comissão de Educação da Câmara Municipal para a discussão e encaminhamento de ações voltadas para a Educação Infantil.

## Meta 2

Universalizar o Ensino Fundamental de 9 (nove) anos para toda a população de 6 (seis) a 14 (quatorze) anos e garantir que pelo menos 95% (noventa e cinco por cento) dos alunos concluam essa etapa na idade recomendada, até o último ano de vigência deste PME.

### Estratégias:

2.1) colaborar com a elaboração da proposta de direitos e objetivos de aprendizagem e desenvolvimento para os alunos do Ensino Fundamental;

2.2) implantar os direitos e objetivos de aprendizagem e desenvolvimento que configurarão a Base Nacional Comum curricular do Ensino Fundamental; conforme o § 5º do Art. 7º da Lei Federal 13.405/2014.

2.3) criar mecanismos para o acompanhamento individualizado dos alunos do Ensino Fundamental, com o propósito da melhoria da qualidade educacional e a permanência destes;

2.4) estimular e manter a oferta de programas e ações de correção de fluxo do Ensino Fundamental, por meio do acompanhamento individualizado dos alunos com rendimento escolar defasado e pela adoção de práticas como aulas de reforço no turno complementar, estudos de recuperação e progressão parcial, de forma a reposicioná-lo no ciclo escolar de maneira compatível com sua idade;

2.5) fortalecer o acompanhamento e o monitoramento do acesso, da permanência e do aproveitamento escolar, principalmente dos beneficiários de programas de transferência de renda, bem como das situações de discriminação, preconceitos e violências na escola, visando ao estabelecimento de condições adequadas para o sucesso escolar dos alunos, em colaboração com as famílias e com órgãos públicos de assistência social, saúde e proteção à infância, adolescência e juventude;

2.6) promover a busca ativa de crianças e adolescentes fora da escola, em parceria com órgãos públicos de assistência social, saúde e proteção à infância, adolescência e juventude;

2.7) desenvolver tecnologias pedagógicas que combinem, de maneira articulada, a organização do tempo e das atividades didáticas entre a escola e o ambiente comunitário, considerando as especificidades da educação especial, das escolas do campo;

2.8) favorecer, no âmbito do município, a organização flexível do trabalho pedagógico, incluindo adequação do calendário escolar de acordo com a realidade local, a identidade cultural e as condições climáticas da região;

2.9) promover a relação das escolas com instituições e movimentos culturais, a fim de garantir a oferta regular de atividades culturais para a livre fruição dos alunos dentro e



# PREFEITURA MUNICIPAL DE MARIANA

CEP 35.420-000 — ESTADO DE MINAS GERAIS

fora dos espaços escolares, assegurando que as escolas se tornem pólos de criação e difusão cultural;

2.10) incentivar a participação dos pais ou responsáveis no acompanhamento das atividades escolares dos filhos por meio do estreitamento das relações entre as escolas e as famílias;

2.11) oferecer o Ensino Fundamental, em especial dos anos iniciais, para as populações do campo nas próprias comunidades;

2.12) desenvolver formas alternativas de oferta do Ensino Fundamental, garantida a qualidade, para atender aos filhos e filhas de profissionais que se dedicam a atividades de caráter itinerante, bem como alunos em situações de risco social;

2.13) estimular a oferta de atividades extracurriculares de incentivo aos estudantes e de estímulo a habilidades, inclusive mediante certames e concursos nacionais;

2.14) promover atividades de desenvolvimento e estímulo a habilidades esportivas nas escolas, interligadas ao plano de disseminação do desporto educacional e de desenvolvimento esportivo;

2.15) incentivar práticas pedagógicas com abordagens interdisciplinares estruturadas pela relação entre teoria e prática, por meio de currículos escolares que organizem, de maneira flexível e diversificada, conteúdos obrigatórios e eletivos articulados em dimensões como ciência, trabalho, linguagens, tecnologia, cultura e esporte, garantindo-se a aquisição de equipamentos e laboratórios, a produção de material didático específico, a formação continuada de professores e a articulação com instituições acadêmicas, esportivas e culturais.

### **Meta 3**

Universalizar, até 2016, em regime de cooperação com a União e o Estado, o atendimento escolar para toda a população de 15 (quinze) a 17 (dezessete) anos e elevar, até o final do período de vigência deste PME, a taxa líquida de matrículas no Ensino Médio para 85% (oitenta e cinco por cento).

### **Estratégias:**

3.1) incentivar práticas pedagógicas com abordagens interdisciplinares estruturadas pela relação entre teoria e prática, por meio de currículos escolares que organizem, de maneira flexível e diversificada, conteúdos obrigatórios e eletivos articulados em dimensões como ciência, trabalho, linguagens, tecnologia, cultura e esporte, garantindo-se a aquisição de equipamentos e laboratórios, a produção de material didático específico, a formação continuada de professores e a articulação com instituições acadêmicas, esportivas e culturais;

3.2) colaborar com a elaboração da proposta de direitos e objetivos de aprendizagem e desenvolvimento para os alunos de Ensino Médio, a serem atingidos nos tempos e etapas de organização deste nível de ensino, com vistas a garantir formação básica comum;



# PREFEITURA MUNICIPAL DE MARIANA

CEP 35.420-000 — ESTADO DE MINAS GERAIS

3.3) pactuar no âmbito da instância permanente de que trata o § 5º do art. 7º da Lei Federal 13.005/2014, a implantação dos direitos e objetivos de aprendizagem e desenvolvimento que configurarão a base nacional comum curricular do Ensino Médio;

3.4) garantir a fruição de bens e espaços culturais, de forma regular, bem como a ampliação da prática desportiva, integrada ao currículo escolar;

3.5) estimular e manter a oferta de programas e ações de correção de fluxo do Ensino Fundamental, por meio do acompanhamento individualizado dos alunos com rendimento escolar defasado e pela adoção de práticas como aulas de reforço no turno complementar, estudos de recuperação e progressão parcial, de forma a reposicioná-lo no ciclo escolar de maneira compatível com sua idade;

3.6) estimular a participação dos alunos no Exame Nacional do Ensino Médio - ENEM, assegurando que o trabalho desenvolvido nas escolas tenha como base o currículo e a preparação para os conceitos de interação com a vida e as relações humanas, biológicas e exatas, atribuindo contrastes aplicáveis a segmentos não estatísticos, mas direcionados ao aprendizado;

3.7) fomentar a expansão das matrículas gratuitas de Ensino Médio integrado à educação profissional, observando-se as peculiaridades das populações do campo e das pessoas com deficiência;

3.8) acompanhar e monitorar o acesso e a permanência dos jovens, principalmente dos beneficiários de programas de transferência de renda, no Ensino Médio, quanto à frequência, ao aproveitamento escolar e à interação com o coletivo, bem como das situações de discriminação, preconceitos e violências, práticas irregulares de exploração do trabalho, consumo de drogas, gravidez precoce, em colaboração com as famílias e com órgãos públicos de assistência social, saúde e proteção à adolescência e juventude;

3.9) promover a busca ativa da população de 15 (quinze) a 17 (dezesete) anos fora da escola, em articulação com os serviços de assistência social, saúde e proteção à adolescência e à juventude;

3.10) fomentar programas de educação e de cultura para a população urbana e do campo de jovens, na faixa etária de 15 (quinze) a 17 (dezesete) anos, e de adultos, com qualificação social e profissional para aqueles que estejam fora da escola e com defasagem no fluxo escolar;

3.11) redimensionar a oferta de Ensino Médio nos turnos diurno e noturno, bem como a distribuição territorial das escolas de Ensino Médio, de forma a atender a toda a demanda, de acordo com as necessidades específicas dos alunos;

3.12) desenvolver formas alternativas de oferta do Ensino Médio, garantida a qualidade, para atender aos filhos e filhas de profissionais que se dedicam a atividades de caráter itinerante, bem como alunos em situações de risco social;



3.13) implementar políticas de prevenção à evasão escolar motivada por preconceito ou quaisquer formas de discriminação, criando rede de proteção contra formas associadas de exclusão;

3.14) estimular a participação dos adolescentes nos cursos das áreas tecnológicas, humanas e científicas.

## **Meta 4**

Universalizar, para a população de 4 (quatro) a 17 (dezessete) anos com deficiência, transtornos globais do desenvolvimento e altas habilidades ou superdotação, o acesso à Educação Básica e ao atendimento educacional especializado, preferencialmente na rede regular de ensino, com a garantia de sistema educacional inclusivo, de salas de recursos multifuncionais, classes, escolas ou serviços especializados, públicos ou conveniados.

### **Estratégias:**

4.1) contabilizar e informar, para fins do repasse do Fundo de Manutenção e Desenvolvimento da Educação Básica e de Valorização dos Profissionais da Educação - FUNDEB, as matrículas dos estudantes da educação regular da rede pública que recebam atendimento educacional especializado complementar e suplementar, sem prejuízo do cômputo dessas matrículas na Educação Básica regular, e as matrículas efetivadas, conforme o censo escolar mais atualizado, na educação especial oferecida em instituições comunitárias, confessionais ou filantrópicas sem fins lucrativos, conveniadas com o poder público e com atuação exclusiva na modalidade, nos termos da Lei nº 11.494, de 20 de junho de 2007;

4.2) promover, no prazo de vigência deste PME, a universalização do atendimento escolar à demanda manifesta pelas famílias de crianças de 0 (zero) a 3 (três) anos com deficiência, transtornos globais do desenvolvimento e altas habilidades ou superdotação, observado o que dispõe a Lei nº 9.394, de 20 de dezembro de 1996, que estabelece as diretrizes e bases da educação nacional;

4.3) colaborar na implantação, ao longo deste PME, de salas de recursos multifuncionais e fomentar a formação continuada de professores para o atendimento educacional especializado nas escolas urbanas e do campo;

4.4) garantir atendimento educacional especializado em salas de recursos multifuncionais, classes, escolas ou serviços especializados, públicos ou conveniados, nas formas complementar e suplementar, a todos alunos com deficiência, transtornos globais do desenvolvimento e altas habilidades ou superdotação, matriculados na rede pública de educação básica, conforme necessidade identificada por meio de avaliação de um profissional da saúde e/ou equipe multidisciplinar;

4.5) pactuar com programas federais voltados para a criação de centros multidisciplinares de apoio, pesquisa e assessoria, articulados com instituições acadêmicas e integrados por profissionais das áreas de saúde, assistência social, pedagogia e psicologia, para apoiar o trabalho dos professores da Educação Básica com os alunos com deficiência, transtornos globais do desenvolvimento e altas habilidades ou superdotação;



# PREFEITURA MUNICIPAL DE MARIANA

CEP 35.420-000 — ESTADO DE MINAS GERAIS

4.6) pactuar aos programas suplementares que promovam a acessibilidade nas instituições públicas, para garantir o acesso e a permanência dos alunos com deficiência por meio da adequação arquitetônica, da oferta de transporte acessível e da disponibilização de material didático próprio e de recursos de tecnologia assistiva, assegurando, ainda, no contexto escolar, em todas as etapas, níveis e modalidades de ensino, a identificação dos alunos com altas habilidades ou superdotação;

4.7) garantir a oferta de educação bilíngue, em Língua Brasileira de Sinais - LIBRAS como primeira língua e na modalidade escrita da Língua Portuguesa como segunda língua, aos alunos surdos e com deficiência auditiva de 0 (zero) a 17 (dezessete) anos, em escolas e classes bilíngues e em escolas inclusivas, nos termos do art. 22 do Decreto nº 5.626, de 22 de dezembro de 2005, e dos Artigos 24 e 30 da Convenção sobre os Direitos das Pessoas com Deficiência, bem como a adoção do Sistema Braille de leitura para cegos e surdos-cegos;

4.8) garantir a oferta de educação inclusiva, vedada a exclusão do ensino regular sob alegação de deficiência e promovida a articulação pedagógica entre o ensino regular e o atendimento educacional especializado;

4.9) fortalecer o acompanhamento e o monitoramento do acesso à escola e ao atendimento educacional especializado, bem como da permanência e do desenvolvimento escolar dos alunos com deficiência, transtornos globais do desenvolvimento e altas habilidades ou superdotação, beneficiários de programas de transferência de renda, juntamente com o combate às situações de discriminação, preconceito e violência, com vistas ao estabelecimento de condições adequadas para o sucesso educacional, em colaboração com as famílias e com os órgãos públicos de assistência social, saúde e proteção à infância, à adolescência e à juventude;

4.10) incentivar pesquisas voltadas para o desenvolvimento de metodologias, materiais didáticos, equipamentos e recursos de tecnologia assistiva, com vistas à promoção do ensino e da aprendizagem, bem como das condições de acessibilidade dos estudantes com deficiência, transtornos globais do desenvolvimento e altas habilidades ou superdotação;

4.11) promover o desenvolvimento de pesquisas interdisciplinares para subsidiar a formulação de políticas públicas intersetoriais que atendam as especificidades educacionais de estudantes com deficiência, transtornos globais do desenvolvimento e altas habilidades ou superdotação que requeiram medidas de atendimento especializado;

4.12) promover a articulação intersetorial entre órgãos e políticas públicas de saúde, assistência social e direitos humanos, em parceria com as famílias, a fim de desenvolver metodologias voltadas à continuidade do atendimento escolar, na Educação de Jovens e Adultos, das pessoas com deficiência e transtornos globais do desenvolvimento com idade superior à faixa etária de escolarização obrigatória, de forma a assegurar a atenção integral ao longo da vida;

4.13) apoiar a ampliação das equipes de profissionais da educação para atender à demanda do processo de escolarização dos estudantes com deficiência, transtornos globais do desenvolvimento e altas habilidades ou superdotação, garantindo a oferta do



# PREFEITURA MUNICIPAL DE MARIANA

CEP 35.420-000 — ESTADO DE MINAS GERAIS

atendimento educacional especializado, profissionais de apoio ou auxiliares, tradutores e intérpretes de Libras, guias-intérpretes para surdos-cegos, professores de Libras e professores bilingües;

4.14) incentivar a inclusão nos cursos de licenciatura e nos demais cursos de formação para profissionais da educação, inclusive em nível de pós-graduação, observado o disposto no caput do art. 207 da Constituição Federal, dos referenciais teóricos, das teorias de aprendizagem e dos processos de ensino-aprendizagem relacionados ao atendimento educacional de alunos com deficiência, transtornos globais do desenvolvimento e altas habilidades ou superdotação;

4.15) promover parcerias com instituições comunitárias, confessionais ou filantrópicas sem fins lucrativos, conveniadas com o poder público, visando a ampliar as condições de apoio de formação continuada e a produção de material didático acessível e ao atendimento escolar integral das pessoas com deficiência, transtornos globais do desenvolvimento e altas habilidades ou superdotação matriculadas nas redes públicas de ensino;

## Meta 5

Alfabetizar todas as crianças, no máximo, até o final do 3º (terceiro) ano do Ensino Fundamental.

### Estratégias:

5.1) estruturar os processos pedagógicos de alfabetização, nos anos iniciais do Ensino Fundamental, articulando-os com as estratégias desenvolvidas na pré-escola, com qualificação e valorização dos professores alfabetizadores e com apoio pedagógico específico, a fim de garantir a alfabetização plena de todas as crianças;

5.2) utilizar instrumentos de avaliação periódicos e específicos para aferir a alfabetização das crianças, aplicados a cada ano, bem como estimular a rede de ensino e as escolas a criarem os respectivos instrumentos de avaliação e monitoramento, implementando medidas pedagógicas para alfabetizar todos os alunos e alunas até o final do terceiro ano do Ensino Fundamental;

5.3) selecionar, utilizar e divulgar tecnologias educacionais para a alfabetização de crianças, assegurada a diversidade de métodos e propostas pedagógicas, bem como o acompanhamento dos resultados nas redes de ensino em que forem aplicadas, devendo ser disponibilizadas, preferencialmente, como recursos educacionais abertos;

5.4) utilizar de tecnologias educacionais e de práticas pedagógicas inovadoras que assegurem a alfabetização e favoreçam a melhoria do fluxo escolar e a aprendizagem dos alunos, consideradas as diversas abordagens metodológicas e sua efetividade;

5.5) promover e estimular a formação inicial e continuada de professores para a alfabetização de crianças, com o conhecimento de novas tecnologias educacionais e práticas pedagógicas inovadoras, estimulando a articulação entre programas de Pós-



graduação *Stricto Sensu* e ações de formação continuada de professores para a alfabetização;

5.6) apoiar a alfabetização das pessoas com deficiência, considerando as suas especificidades, inclusive a alfabetização bilíngue de pessoas surdas, sem estabelecimento de terminalidade temporal;

5.7) incentivar ações integradas entre família e escola que possibilitem a melhoria da qualidade do processo de ensino-aprendizagem.

## **Meta 6**

Oferecer Educação em Tempo Integral em, no mínimo, 50% (cinquenta por cento) das escolas públicas, de forma a atender, pelo menos, 25% (vinte e cinco por cento) dos alunos da educação básica.

### **Estratégias:**

6.1) promover, com o apoio da União, a oferta de Educação Básica pública em tempo integral, por meio de atividades de acompanhamento pedagógico e multidisciplinares, inclusive culturais e esportivas, de forma que o tempo de permanência dos alunos na escola, ou sob sua responsabilidade, passe a ser igual ou superior a 7 (sete) horas diárias durante todo o ano letivo;

6.2) instituir, em regime de colaboração, programa de construção de escolas com padrão arquitetônico e de mobiliário adequado para atendimento em tempo integral, prioritariamente em comunidades pobres ou com crianças em situação de vulnerabilidade social;

6.3) institucionalizar e manter, em regime de colaboração, programa nacional de ampliação e reestruturação das escolas públicas, por meio da instalação de quadras poliesportivas, laboratórios, inclusive de informática, espaços para atividades culturais, bibliotecas, auditórios, cozinhas, refeitórios, banheiros e outros equipamentos, bem como da produção de material didático e da formação de recursos humanos para a educação em tempo integral;

6.4) fomentar a articulação da escola com os diferentes espaços educativos, culturais e esportivos e com equipamentos públicos, como centros comunitários, bibliotecas, praças, parques, museus, teatros, cinemas e planetários;

6.5) estimular a oferta de atividades voltadas à ampliação da jornada escolar de alunos matriculados nas escolas da rede pública de Educação Básica por parte das entidades privadas de serviço social vinculadas ao sistema sindical, de forma concomitante e em articulação com a rede pública de ensino;

6.6) orientar a aplicação da gratuidade de que trata o art. 13 da Lei nº 12.101, de 27 de novembro de 2009, em atividades de ampliação da jornada escolar de alunos das escolas da rede pública de educação básica, de forma concomitante e em articulação com a rede pública de ensino;



6.7) atender às escolas do campo na oferta de educação em tempo integral, com base em consulta prévia e informada, considerando-se as peculiaridades locais;

6.8) garantir a educação em tempo integral para pessoas com deficiência, transtornos globais do desenvolvimento e altas habilidades ou superdotação, assegurando atendimento educacional especializado complementar e suplementar ofertado em salas de recursos multifuncionais da própria escola ou em instituições especializadas;

6.9) adotar medidas para otimizar o tempo de permanência dos alunos na escola, direcionando a expansão da jornada para o efetivo trabalho escolar, combinado com atividades recreativas, esportivas e culturais.

## Meta 7

Fomentar a qualidade da Educação Básica em todas as etapas e modalidades, com melhoria do fluxo escolar e da aprendizagem de modo a atingir as seguintes médias nacionais para o IDEB:

IDEB	2015	2017	2019	2021
Anos Iniciais do	5,9	6,4	6,9	7,4
Anos Finais do Ensino Fundamental	4,7	5,0	5,2	5,5
Ensino Médio	4,3	4,7	5,0	5,2

## Estratégias:

7.1) Adotar, mediante pactuação interfederativa, diretrizes pedagógicas para a Educação Básica e a base nacional comum dos currículos, com direitos e objetivos de aprendizagem e desenvolvimento dos alunos para cada ano do Ensino Fundamental e médio, respeitada a diversidade regional, estadual e local;

7.2) assegurar que:

a) no quinto ano de vigência deste PME, pelo menos 70% (setenta por cento) dos alunos do Ensino Fundamental e do Ensino Médio tenham alcançado nível suficiente de aprendizado em relação aos direitos e objetivos de aprendizagem e desenvolvimento de seu ano de estudo, e 50% (cinquenta por cento), pelo menos, o nível desejável;



# PREFEITURA MUNICIPAL DE MARIANA

CEP 35.420-000 — ESTADO DE MINAS GERAIS

b) assegurar que no último ano de vigência deste PME, todos os estudantes do Ensino Fundamental e do Ensino Médio tenham alcançado nível suficiente de aprendizado em relação aos direitos e objetivos de aprendizagem e desenvolvimento de seu ano de estudo, e 80% (oitenta por cento), pelo menos, o nível desejável;

7.3) colaborar com a construção do conjunto nacional de indicadores de avaliação institucional com base no perfil do alunado e do corpo de profissionais da educação, nas condições de infraestrutura das escolas, nos recursos pedagógicos disponíveis, nas características da gestão e em outras dimensões relevantes, considerando as especificidades das modalidades de ensino;

7.4) estimular o processo contínuo de autoavaliação das escolas de educação básica, por meio da construção de instrumentos de avaliação que orientem as dimensões a serem fortalecidas, destacando-se a elaboração de planejamento estratégico, a melhoria contínua da qualidade educacional, a formação continuada dos profissionais da educação e o aprimoramento da gestão democrática;

7.5) orientar as políticas da rede de ensino, de forma a buscar atingir as metas do IDEB, diminuindo a diferença entre as escolas com os menores índices e a média nacional, garantindo equidade da aprendizagem e reduzindo pela metade.

7.6) fixar, acompanhar e divulgar bianualmente os resultados pedagógicos dos indicadores do sistema nacional de avaliação da Educação Básica e do IDEB, relativos às escolas, assegurando a contextualização desses resultados, com relação a indicadores sociais relevantes, como os de nível socioeconômico das famílias dos alunos, e a transparência e o acesso público às informações técnicas de concepção e operação do sistema de avaliação;

7.7) garantir transporte gratuito para todos os estudantes da educação do campo na faixa etária da educação escolar obrigatória, mediante renovação e padronização integral da frota de veículos, de acordo com especificações definidas pelo Instituto Nacional de Metrologia, Qualidade e Tecnologia - INMETRO, e financiamento compartilhado, com participação da União proporcional às necessidades, visando a reduzir a evasão escolar e o tempo médio de deslocamento a partir de cada situação local;

7.8) universalizar, até o quinto ano de vigência deste PME, o acesso à rede mundial de computadores em banda larga de alta velocidade e triplicar, até o final da década, a relação computador/aluno nas escolas da rede pública de educação básica, promovendo a utilização pedagógica das tecnologias da informação e da comunicação;

7.9) ampliar programas e aprofundar ações de atendimento ao aluno, em todas as etapas da educação básica, por meio de programas suplementares de material didático-escolar, transporte, alimentação e assistência à saúde;

7.10) assegurar a todas as escolas públicas de Educação Básica o acesso a energia elétrica, abastecimento de água tratada, esgotamento sanitário e manejo dos resíduos sólidos, garantir o acesso dos alunos a espaços para a prática esportiva, a bens culturais e artísticos e a equipamentos e laboratórios de ciências e, em cada edifício escolar, garantir a acessibilidade às pessoas com deficiência;



# PREFEITURA MUNICIPAL DE MARIANA

CEP 35.420-000 — ESTADO DE MINAS GERAIS

7.11) prover, em colaboração com a União, equipamentos e recursos tecnológicos digitais para a utilização pedagógica no ambiente escolar a todas as escolas públicas da educação básica, criando, inclusive, mecanismos para implementação das condições necessárias para a universalização das bibliotecas nas instituições educacionais, com acesso a redes digitais de computadores, inclusive a internet;

7.12) assegurar os parâmetros mínimos de qualidade dos serviços da educação básica, a serem utilizados como referência para infraestrutura das escolas, recursos pedagógicos, entre outros insumos relevantes, bem como instrumento para adoção de medidas para a melhoria da qualidade do ensino;

7.13) garantir políticas de combate à violência na escola, inclusive pelo desenvolvimento de ações destinadas à capacitação de educadores para detecção dos sinais de suas causas, como a violência doméstica e sexual, favorecendo a adoção das providências adequadas para promover a construção da cultura de paz e um ambiente escolar dotado de segurança para a comunidade;

7.14) garantir nos currículos escolares conteúdos sobre a história e as culturas afro-brasileira e indígenas e implementar ações educacionais, nos termos das Leis nº 10.639, de 9 de janeiro de 2003, e 11.645, de 10 de março de 2008, assegurando-se a implementação das respectivas diretrizes curriculares nacionais, por meio de ações colaborativas com fóruns de educação para a diversidade étnico-racial, conselhos escolares, equipes pedagógicas e a sociedade civil;

7.15) mobilizar as famílias e setores da sociedade civil, articulando a educação formal com experiências de educação popular e cidadã, com os propósitos de que a educação seja assumida como responsabilidade de todos e de ampliar o controle social sobre o cumprimento das políticas públicas educacionais;

7.16) promover a articulação dos programas da área da educação, com os de outras áreas, como saúde, trabalho e emprego, assistência social, esporte e cultura, possibilitando a criação de rede de apoio integral às famílias, como condição para a melhoria da qualidade educacional;

7.17) universalizar, mediante articulação entre os órgãos responsáveis pelas áreas da saúde e da educação, o atendimento aos (às) estudantes da rede escolar pública de Educação Básica por meio de ações de prevenção, promoção e atenção à saúde;

7.18) estabelecer ações efetivas especificamente voltadas para a promoção, prevenção, atenção e atendimento à saúde e à integridade física, mental e emocional dos (das) profissionais da educação, como condição para a melhoria da qualidade educacional;

7.19) promover, com especial ênfase, em consonância com as diretrizes do Plano Nacional do Livro e da Leitura, a formação de leitores e leitoras e a capacitação de professores e professoras, e agentes da comunidade para atuar como mediadores e mediadoras da leitura, de acordo com a especificidade das diferentes etapas do desenvolvimento e da aprendizagem;



# PREFEITURA MUNICIPAL DE MARIANA

CEP 35.420-000 — ESTADO DE MINAS GERAIS

7.20) instituir, em articulação com o programa nacional de formação de professores e professoras e de alunos e alunas para promover e consolidar política de preservação da memória nacional;

7.21) estabelecer políticas de estímulo às escolas que melhorarem o desempenho no IDEB, de modo a valorizar o corpo docente, a direção e a comunidade escolar.

## Meta 8

Elevar a escolaridade média da população de 18 (dezoito) a 29 (vinte e nove) anos, de modo a alcançar, no mínimo, 12 (doze) anos de estudo no último ano de vigência deste Plano, para as populações do campo, da região de menor escolaridade e dos 25% (vinte e cinco por cento) mais pobres, e igualar a escolaridade média entre negros e não negros declarados à Fundação Instituto Brasileiro de Geografia e Estatística - IBGE.

### Estratégias:

8.1) institucionalizar programas e desenvolver tecnologias para correção de fluxo, para acompanhamento pedagógico individualizado e para recuperação e progressão parcial, bem como priorizar estudantes com rendimento escolar defasado, considerando as especificidades dos segmentos populacionais considerados;

8.2) garantir a continuidade dos programas de Educação de Jovens e Adultos para os segmentos populacionais considerados, que estejam fora da escola e com defasagem idade-série, associados a outras estratégias que garantam a continuidade da escolarização, após a alfabetização inicial;

8.3) possibilitar meios para a realização dos exames de certificação da conclusão dos ensinos fundamental e médio no município de Mariana;

8.4) colaborar com a oferta gratuita de educação profissional técnica por parte das entidades privadas de serviço social e de formação profissional vinculadas ao sistema sindical, de forma concomitante ao ensino ofertado na rede escolar pública, para os segmentos populacionais considerados;

8.5) promover, em parceria com as áreas de saúde e assistência social, o acompanhamento e o monitoramento do acesso à escola específicos para os segmentos populacionais considerados, identificar motivos de absenteísmo e colaborar para a garantia de frequência e apoio à aprendizagem, de maneira a estimular a ampliação do atendimento desses estudantes na rede pública regular de ensino;

8.6) promover busca ativa de jovens fora da escola pertencentes aos segmentos populacionais considerados, em parceria com as áreas de assistência social, saúde e proteção à juventude.

## Meta 9

Elevar a taxa de alfabetização da população com 15 (quinze) anos ou mais para 93,5% (noventa e três inteiros e cinco décimos por cento) até 2016 e, até o final da vigência deste



PME, erradicar o analfabetismo absoluto e reduzir em 50% (cinquenta por cento) a taxa de analfabetismo funcional.

## **Estratégias:**

9.1) assegurar a oferta gratuita da Educação de Jovens e Adultos a todos os que não tiveram acesso à Educação Básica na idade própria;

9.2) realizar diagnóstico dos jovens e adultos com Ensino Fundamental e médio incompletos, para identificar a demanda ativa por vagas na Educação de Jovens e Adultos;

9.3) implementar ações de alfabetização de jovens e adultos com garantia de continuidade da escolarização básica;

9.4) realizar chamadas públicas regulares para Educação de Jovens e Adultos, promovendo-se busca ativa em parceria com organizações da sociedade civil;

9.5) realizar avaliação, por meio de exames específicos, que permita aferir o grau de alfabetização de jovens e adultos com mais de 15 (quinze) anos de idade;

9.6) assegurar a oferta de Educação de Jovens e Adultos, nas etapas de Ensino Fundamental e médio, às pessoas privadas de liberdade em todos os estabelecimentos penais, assegurando-se formação específica dos professores e implementação de diretrizes nacionais em regime de colaboração;

9.7) apoiar projetos inovadores na Educação de Jovens e Adultos que visem ao desenvolvimento de modelos adequados às necessidades específicas desses alunos;

9.8) estabelecer mecanismos e incentivos que integrem os segmentos empregadores, públicos e privados, e os sistemas de ensino, para promover a compatibilização da jornada de trabalho dos empregados com a oferta das ações de alfabetização e de Educação de Jovens e Adultos;

9.9) implementar programas de capacitação tecnológica da população jovem e adulta, direcionados para os segmentos com baixos níveis de escolarização formal e para os alunos com deficiência, articulando os sistemas de ensino, a Rede Federal de Educação Profissional, Científica e Tecnológica, as universidades, as cooperativas e as associações, por meio de ações de extensão desenvolvidas em centros vocacionais tecnológicos, com tecnologias assistivas que favoreçam a efetiva inclusão social e produtiva dessa população;

9.10) considerar, nas políticas públicas de jovens e adultos, as necessidades dos idosos, com vistas à promoção de políticas de erradicação do analfabetismo, ao acesso a tecnologias educacionais e atividades recreativas, culturais e esportivas, à implementação de programas de valorização e compartilhamento dos conhecimentos e experiência dos idosos e à inclusão dos temas do envelhecimento e da velhice nas escolas.

## **Meta 10**



Viabilizar a oferta de no mínimo 25% (vinte e cinco por cento) das matrículas de Educação de Jovens e Adultos, no Ensino Fundamental e Médio, na forma integrada à Educação Profissional, em parceria com entidades públicas e privadas.

## **Estratégias:**

10.1) instituir e implementar o Programa Municipal de Educação de Jovens e Adultos voltado à conclusão do Ensino Fundamental com a formação profissional inicial, de forma a estimular a conclusão da educação básica;

10.2) fomentar a integração da Educação de Jovens e Adultos com a educação profissional, em cursos planejados, de acordo com as características do público da Educação de Jovens e Adultos.

10.3) ampliar as oportunidades profissionais dos jovens e adultos com deficiência e baixo nível de escolaridade, por meio do acesso à Educação de Jovens e Adultos articulada à educação profissional;

10.4) pactuar com programa nacional de reestruturação e aquisição de equipamentos voltados à expansão e à melhoria da rede física de escolas públicas que atuam na Educação de Jovens e Adultos integrada à educação profissional, garantindo acessibilidade à pessoa com deficiência;

10.5) estimular a diversificação curricular da Educação de Jovens e Adultos, articulando a formação básica e a preparação para o mundo do trabalho e estabelecendo inter-relações entre teoria e prática;

10.7) estimular a produção de material didático, o desenvolvimento de currículos e metodologias específicas, os instrumentos de avaliação, o acesso a equipamentos e laboratórios e a formação continuada de docentes das redes públicas que atuam na Educação de Jovens e Adultos articulada à educação profissional;

10.8) fomentar a oferta pública de formação inicial e continuada para trabalhadores articulada à Educação de Jovens e Adultos, em regime de colaboração e com apoio de entidades privadas de formação profissional e de entidades sem fins lucrativos de atendimento à pessoa com deficiência;

10.9) orientar a expansão da oferta de Educação de Jovens e Adultos articulada à educação profissional, de modo a atender às pessoas privadas de liberdade nos estabelecimentos penais, assegurando-se formação específica dos professores e implementação de diretrizes nacionais em regime de colaboração;

10.10) implementar mecanismos de reconhecimento de saberes dos jovens e adultos trabalhadores, a serem considerados na articulação curricular dos cursos de formação inicial e continuada e dos cursos técnicos de nível médio.

## **Meta 11**



# PREFEITURA MUNICIPAL DE MARIANA

CEP 35.420-000 — ESTADO DE MINAS GERAIS

Triplificar em regime de cooperação com a União e o Estado as matrículas da educação profissional técnica de nível médio, assegurando a qualidade da oferta e pelo menos 50% (cinquenta por cento) da expansão no segmento público.

## Estratégias:

11.1) estabelecer parcerias com os instituições de educação profissional técnica para a implantação de unidades avançadas no município de Mariana.

11.2) fomentar a oferta de transporte para estudantes de educação profissional técnica de nível médio matriculados em instituições localizadas nas cidades circunvizinhas;

11.3) colaborar com a expansão as matrículas de educação profissional técnica de nível médio na Rede Federal de Educação Profissional, Científica e Tecnológica, levando em consideração a responsabilidade dos Institutos na ordenação territorial, sua vinculação com arranjos produtivos, sociais e culturais locais e regionais, bem como a interiorização da educação profissional;

11.2) Contribuir com a expansão da oferta de educação profissional técnica de nível médio nas redes públicas e privadas de ensino;

11.3) Contribuir com a expansão da oferta de educação profissional técnica de nível médio na modalidade de educação a distância, com a finalidade de ampliar a oferta e democratizar o acesso à educação profissional pública e gratuita, assegurado padrão de qualidade;

11.4) estimular a expansão do estágio na educação profissional técnica de nível médio e do Ensino Médio regular, preservando-se seu caráter pedagógico integrado ao itinerário formativo do aluno, visando à formação de qualificações próprias da atividade profissional, à contextualização curricular e ao desenvolvimento da juventude;

11.5) divulgar a oferta de matrículas gratuitas de educação profissional técnica de nível médio pelas entidades privadas de formação profissional vinculadas ao sistema sindical e entidades sem fins lucrativos de atendimento à pessoa com deficiência, com atuação exclusiva na modalidade;

11.6) expandir o atendimento do Ensino Médio gratuito integrado à formação profissional para as populações do campo, de acordo com os seus interesses e necessidades;

11.7) expandir a oferta de educação profissional técnica de nível médio para as pessoas com deficiência, transtornos globais do desenvolvimento e altas habilidades ou superdotação;

11.8) elevar gradualmente a taxa de conclusão média dos cursos técnicos de nível médio de Educação Profissional, Científica e Tecnológica.



# PREFEITURA MUNICIPAL DE MARIANA

CEP 35.420-000 — ESTADO DE MINAS GERAIS

11.9) reduzir as desigualdades étnico-raciais e regionais no acesso e permanência na educação profissional técnica de nível médio, inclusive mediante a adoção de políticas afirmativas, na forma da lei;

## Meta 12

Elevar em regime de cooperação com a União e o Estado a taxa bruta de matrícula na Educação Superior para 50% (cinquenta por cento) e a taxa líquida para 33% (trinta e três por cento) da população de 18 (dezoito) a 24 (vinte e quatro) anos, assegurada a qualidade da oferta e expansão para, pelo menos, 40% (quarenta por cento) das novas matrículas, no segmento público.

### Estratégias:

12.1) otimizar a capacidade instalada da estrutura física e de recursos humanos das instituições públicas de Educação Superior, mediante ações planejadas e coordenadas;

12.2) ampliar a oferta de vagas de Educação Profissional, Científica e Tecnológica e do sistema Universidade Aberta do Brasil, considerando a densidade populacional, a oferta de vagas públicas em relação à população na idade de referência, definidas pela Fundação Instituto Brasileiro de Geografia e Estatística - IBGE;

12.3) elevar gradualmente a taxa de conclusão média dos cursos de graduação presenciais na universidade pública, ofertar, no mínimo, um terço das vagas em cursos noturnos e elevar a relação de estudantes por professor para 18 (dezoito), mediante estratégias de aproveitamento de créditos e inovações acadêmicas que valorizem a aquisição de competências de nível superior;

12.4) mapear a demanda e fomentar a oferta de formação de pessoal de nível superior, destacadamente a que se refere à formação nas áreas de ciências e matemática, considerando as necessidades do desenvolvimento do País, a inovação tecnológica e a melhoria da qualidade da educação básica;

12.5) Divulgar as políticas de inclusão e de assistência estudantil dirigidas aos estudantes de instituições públicas, bolsistas de instituições privadas de educação superior e beneficiários do Fundo de Financiamento Estudantil - FIES, de que trata a Lei nº 10.260, de 12 de julho de 2001, na educação superior, de modo a reduzir as desigualdades étnico-raciais e ampliar as taxas de acesso e permanência na educação superior de estudantes egressos da escola pública, afrodescendentes e indígenas e de estudantes com deficiência, transtornos globais do desenvolvimento e altas habilidades ou superdotação, de forma a apoiar seu sucesso acadêmico;

12.6) ampliar a oferta de estágio como parte da formação na educação superior;

12.7) estimular a participação proporcional de grupos historicamente desfavorecidos na Educação Superior, inclusive mediante a adoção de políticas afirmativas;

12.8) assegurar condições de acessibilidade nas instituições de Educação Superior, na forma da legislação;



# PREFEITURA MUNICIPAL DE MARIANA

CEP 35.420-000 — ESTADO DE MINAS GERAIS

12.09) fomentar estudos e pesquisas que analisem a necessidade de articulação entre formação, currículo, pesquisa e mundo do trabalho, considerando as necessidades econômicas, sociais e culturais do País;

12.10) Incentivar a mobilidade estudantil e docente em cursos de graduação e Pós-graduação, em âmbito nacional e internacional, tendo em vista o enriquecimento da formação de nível superior;

12.11) estimular o atendimento específico a populações do campo, em relação a acesso, permanência, conclusão e formação de profissionais para atuação nessas populações;

12.12) incentivar a oferta de Educação Superior pública e gratuita prioritariamente para a formação de professores para a Educação Básica, sobretudo nas áreas de Ciências e Matemática, bem como para atender ao déficit de profissionais em áreas específicas;

12.13) institucionalizar programa de composição de acervo digital de referências bibliográficas e audiovisuais para os cursos de graduação, assegurada a acessibilidade às pessoas com deficiência;

12.14) consolidar processos seletivos nacionais e regionais para acesso à educação superior como forma de superar exames vestibulares isolados;

12.15) estimular mecanismos para ocupar as vagas ociosas em cada período letivo na Educação Superior Pública;

12.16) estimular a expansão e reestruturação das instituições de Educação Superior Estaduais e Federais cujo ensino seja gratuito, por meio de apoio técnico e financeiro do Governo Federal, mediante termo de adesão a programa de reestruturação, na forma de regulamento, que considere a sua contribuição para a ampliação de vagas, a capacidade fiscal e as necessidades dos sistemas de ensino dos entes mantenedores na oferta e qualidade da Educação Básica;

## Meta 13

Contribuir, em regime de cooperação com a União e o Estado para elevar a qualidade da Educação Superior e ampliar a proporção de Mestres e Doutores do corpo docente em efetivo exercício no conjunto do sistema de educação superior para 75% (setenta e cinco por cento), sendo, do total, no mínimo, 35% (trinta e cinco por cento) doutores.

## Estratégias:

13.1) colaborar com o aperfeiçoamento do Sistema Nacional de Avaliação da Educação Superior - SINAES, de que trata a Lei n° 10.861, de 14 de abril de 2004, fortalecendo as ações de avaliação, regulação e supervisão;

13.2) colaborar na ampliação da cobertura do Exame Nacional de Desempenho de Estudantes - ENADE, de modo a ampliar o quantitativo de estudantes e de áreas avaliadas no que diz respeito à aprendizagem resultante da graduação;



# PREFEITURA MUNICIPAL DE MARIANA

CEP 35.420-000 — ESTADO DE MINAS GERAIS

13.3) participar do processo contínuo de autoavaliação das instituições de educação superior, fortalecendo a participação das comissões próprias de avaliação, bem como a aplicação de instrumentos de avaliação que orientem as dimensões a serem fortalecidas, destacando-se a qualificação e a dedicação do corpo docente;

13.4) incentivar e colaborar com a melhoria da qualidade dos cursos de pedagogia e licenciaturas, auxiliando na formação geral e específica com a prática didática, além da educação para as relações étnico-raciais, a diversidade e as necessidades das pessoas com deficiência;

13.5) estimular a elevação do padrão de qualidade das universidades, direcionando sua atividade, de modo que realizem, efetivamente, pesquisa institucionalizada, articulada a programas de Pós-graduação Stricto Sensu;

13.6) fomentar a formação de consórcios entre instituições públicas de Educação Superior, com vistas a potencializar a atuação regional, inclusive por meio de plano de desenvolvimento institucional integrado, assegurando maior visibilidade nacional e internacional às atividades de ensino, pesquisa e extensão.

## Meta 14

Elevar gradualmente em regime de cooperação com a União e o Estado o número de matrículas na Pós-graduação Stricto Sensu.

### Estratégias:

14.1) divulgar o financiamento da Pós-graduação Stricto Sensu por meio das agências oficiais de fomento;

14.2) estimular a integração e a atuação articulada entre a Coordenação de Aperfeiçoamento de Pessoal de Nível Superior - CAPES e as agências estaduais de fomento à pesquisa;

14.3) divulgar e estimular o financiamento estudantil por meio do Fies à Pós-graduação Stricto Sensu;

14.4) estimular a oferta de cursos de Pós-graduação Stricto Sensu, utilizando inclusive metodologias, recursos e tecnologias de Educação a Distância;

14.5) implementar ações para reduzir as desigualdades étnico-raciais e regionais e para favorecer o acesso das populações do campo a programas de Mestrado e Doutorado;

14.6) ampliar a oferta de programas de Pós-graduação Stricto Sensu, especialmente os de Doutorado, nos campus novos abertos em decorrência dos programas de expansão e interiorização das instituições superiores públicas;

14.7) divulgar programas de acervo digital de referências bibliográficas para os cursos de Pós-graduação, assegurada a acessibilidade às pessoas com deficiência;



# PREFEITURA MUNICIPAL DE MARIANA

CEP 35.420-000 — ESTADO DE MINAS GERAIS

14.8) estimular a participação das mulheres nos cursos de Pós-graduação Stricto Sensu, em particular aqueles ligados às áreas de Engenharia, Matemática, Física, Química, Informática e outros no campo das ciências;

14.9) consolidar programas, projetos e ações que objetivem a internacionalização da pesquisa e da Pós-graduação brasileiras, incentivando a atuação em rede e o fortalecimento de grupos de pesquisa;

14.10) promover o intercâmbio científico e tecnológico, nacional e internacional, entre as instituições de ensino, pesquisa e extensão;

14.11) estimular a pesquisa científica e de inovação e promover a formação de recursos humanos que valorize a diversidade regional e a biodiversidade.

## Meta 15

Garantir, em regime de colaboração entre a União e o Estado, no prazo de 1 (um) ano de vigência deste PME, a implementação da política nacional de formação dos profissionais da educação de que tratam os incisos I, II e III do caput do art. 61 da Lei n.º 9.394, de 20 de dezembro de 1996, assegurado que todos os professores e as professoras da Educação Básica possuam formação específica de nível superior, obtida em curso de licenciatura na área de conhecimento em que atuam.

## Estratégias:

15.1) atuar, conjuntamente, com base em plano estratégico que apresente diagnóstico das necessidades de formação de profissionais da educação e da capacidade de atendimento, por parte de instituições públicas e comunitárias de educação superior existentes Município;

15.2) incentivar a participação dos educandos em programas permanente de iniciação à docência a estudantes matriculados em cursos de licenciatura, a fim de aprimorar a formação de profissionais para atuar no magistério da educação básica;

15.3) implementar programas específicos para formação de profissionais da educação para as escolas do campo para a educação especial;

15.4) colaborar com a reforma curricular dos cursos de licenciatura e estimular a renovação pedagógica, de forma a assegurar o foco no aprendizado do aluno, dividindo a carga horária em formação geral, formação na área do saber e didática específica e incorporando as modernas tecnologias de informação e comunicação, em articulação com a base nacional comum dos currículos da educação básica, de que tratam as estratégias deste PME

15.5) garantir, por meio das funções de avaliação, regulação e supervisão da Educação Superior, a plena implementação das respectivas diretrizes curriculares;



15.6) valorizar as práticas de ensino e os estágios nos cursos de formação de nível médio e superior dos profissionais da educação, visando ao trabalho sistemático de articulação entre a formação acadêmica e as demandas da educação básica;

15.7) implementar cursos e programas especiais para assegurar formação específica na Educação Superior, nas respectivas áreas de atuação, aos docentes com formação de nível médio na modalidade normal, não licenciados ou licenciados em área diversa da de atuação docente, em efetivo exercício;

15.8) colaborar com a oferta de cursos técnicos de nível médio e tecnológicos de nível superior destinados à formação, nas respectivas áreas de atuação, dos profissionais da educação de outros segmentos que não os do magistério;

15.9) desenvolver modelos de formação docente para a educação profissional que valorizem a experiência prática, por meio da oferta, nas redes federal e estaduais de educação profissional, de cursos voltados à complementação e certificação didático-pedagógica de profissionais experientes.

## **Meta 16**

Formar, em nível de pós-graduação 50% (cinquenta por cento) dos professores da Educação Básica, até o último ano de vigência deste PME, e garantir a todos os profissionais da Educação Básica formação continuada em sua área de atuação, considerando as necessidades, demandas e contextualizações dos sistemas de ensino.

## **Estratégias:**

16.1) realizar, em regime de colaboração, o planejamento estratégico para dimensionamento da demanda por formação continuada e fomentar a respectiva oferta por parte das instituições públicas de educação superior, de forma orgânica e articulada às políticas de formação dos Estados, do Distrito Federal e dos Municípios;

16.2) apoiar a política nacional de formação de professores e professoras da educação básica, definindo diretrizes nacionais, áreas prioritárias, instituições formadoras e processos de certificação das atividades formativas;

16.3) apoiar o programa de composição de acervo de obras didáticas, paradidáticas e de literatura e de dicionários, e programa específico de acesso a bens culturais, incluindo obras e materiais produzidos em Libras e em Braille, sem prejuízo de outros, a serem disponibilizados para os professores e as professoras da rede pública de educação básica, favorecendo a construção do conhecimento e a valorização da cultura da investigação;

16.4) estimular o acesso ao portal eletrônico para subsidiar a atuação dos professores e das professoras da educação básica, disponibilizando gratuitamente materiais didáticos e pedagógicos suplementares, inclusive aqueles com formato acessível;



# PREFEITURA MUNICIPAL DE MARIANA

CEP 35.420-000 — ESTADO DE MINAS GERAIS

16.5) ofertar de bolsas de estudo para pós-graduação para professores e especialistas da educação básica;

16.6) fortalecer a formação dos professores e especialistas das escolas públicas de Educação Básica, por meio da implementação das ações do Plano Nacional do Livro e Leitura e da instituição de programa nacional de disponibilização de recursos para acesso a bens culturais pelo magistério público.

## Meta 17

Assegurar a valorização dos profissionais do magistério da rede pública de Educação Básica baseando o seu rendimento médio ao Piso Nacional Lei nº 11.738, de 16 de julho de 2008.

### Estratégias:

17.1) constituir, por, até o final do primeiro ano de vigência deste PME, fórum permanente, com representação dos trabalhadores da educação, para acompanhamento da atualização progressiva do valor do piso salarial nacional para os profissionais do magistério público da educação básica;

17.2) constituir como tarefa do fórum permanente o acompanhamento da evolução salarial por meio de indicadores da Pesquisa Nacional por Amostra de Domicílios - PNAD, periodicamente divulgados pela Fundação Instituto Brasileiro de Geografia e Estatística - IBGE;

## Meta 18

Assegurar a execução do Plano de Carreira para os profissionais da educação básica tendo como referência o piso salarial nacional profissional, definido em Lei Federal, nos termos do inciso VIII do art. 206 da Constituição Federal.

### Estratégias:

18.1) estruturar a rede pública de Educação Básica de modo que, até o início do terceiro ano de vigência deste PME, 90% (noventa por cento), no mínimo, dos respectivos profissionais do magistério e 80% (oitenta por cento), no mínimo, dos respectivos profissionais da educação não docentes sejam ocupantes de cargos de provimento efetivo e estejam em exercício nas redes escolares a que se encontrem vinculados;

18.2) implantar acompanhamento dos profissionais iniciantes, supervisionados por equipe de profissionais experientes, a fim de fundamentar, com base em avaliação documentada, a decisão pela efetivação após o estágio probatório e oferecer, durante esse período, curso de aprofundamento de estudos na área de atuação do professor, com destaque para os conteúdos a serem ensinados e as metodologias de ensino de cada disciplina;



# PREFEITURA MUNICIPAL DE MARIANA

CEP 35.420-000 — ESTADO DE MINAS GERAIS

18.4) assegurar licenças remuneradas e incentivos para qualificação profissional, inclusive em nível de Pós-graduação Stricto sensu;

18.6) considerar as especificidades socioculturais das escolas do campo no provimento de cargos efetivos para essas escolas;

18.7) estimular a existência de comissões permanentes de profissionais da educação de todas as unidades de ensino, para subsidiar os órgãos, reestruturação e implementação do Plano de Carreira.

## Meta 19

Assegurar condições, no prazo de 2 (dois) anos, para a efetivação da gestão democrática da educação, associada a critérios técnicos de mérito e desempenho e à consulta pública à comunidade escolar, no âmbito das escolas públicas, prevendo recursos e apoio técnico da União para tanto;

### Estratégias:

19.1) priorizar as ações para a escolha dos diretores de escola por meio de eleição direta, observando os critérios técnicos de mérito e desempenho, bem como a participação da comunidade escolar;

19.2) assegurar a participação dos membros dos conselhos, nos programas de apoio e formação aos (às) conselheiros de acompanhamento e controle social do FUNDEB, dos Conselhos de Alimentação Escolar, dos conselhos regionais e de outros e aos representantes educacionais em demais conselhos de acompanhamento de políticas públicas, garantindo a esses colegiados, espaço físico adequado, equipamentos e meios de transporte para visitas à rede escolar, com vistas ao bom desempenho de suas funções;

19.3) regulamentar em 2015 o Conselho Municipal de Educação através da Conferência Municipal de Educação.

19.4) incentivar o Conselho Municipal de Educação a constituir Fóruns Permanentes de Educação, com o intuito de coordenar as conferências municipais, bem como efetuar o acompanhamento da execução deste PME.

19.5) fortalecer os Conselhos já existentes (Conselho Municipal de Educação, CAE – Conselho de Alimentação Escolar, FUNDEB – Fundo de Desenvolvimento da Educação Básica), cujas reuniões já acontecem regularmente, que tem por finalidade fiscalizar a aplicação de recursos transferidos e zelar pela qualidade dos produtos desde a compra até a distribuição nas escolas, prestando sempre atenção às boas práticas sanitárias e de higiene (CAE); fiscalizar a execução no Programa Nacional de Alimentação Escolar – PNAE, sem prejuízo da atuação dos demais órgãos do controle social (externo e interno). Zelar pela atuação do Conselho Municipal de Educação foi criado pela Lei Municipal nº 1736/2003, que tem por objetivo “articular junto aos órgãos públicos a elaboração e acompanhamento de políticas na área da Educação, para melhor aplicação, conferidas em Lei;



# PREFEITURA MUNICIPAL DE MARIANA

CEP 35.420-000 — ESTADO DE MINAS GERAIS

19.6) estimular o fortalecimento de conselhos escolares e conselhos municipais de educação, como instrumentos de participação e fiscalização na gestão escolar e educacional, inclusive por meio de programas de formação de conselheiros, assegurando-se condições de funcionamento autônomo.

19.7) estimular a participação e a consulta de profissionais da educação, alunos e seus familiares na formulação dos Projetos Político-Pedagógicos, Currículos escolares, Planos de gestão escolares e Regimentos Escolares, assegurando a participação dos pais na avaliação de docentes e gestores escolares;

19.8) favorecer processos de autonomia pedagógica, administrativa e de gestão financeira nos estabelecimentos de ensino;

19.9) desenvolver e instituir programas de formação de diretores e gestores escolares;

19.10) instituir o Conselho Municipal de Transporte Escolar e através de eleição, compor a Comissão dos Conselheiros, visando o acompanhamento das verbas oriundas para transportes;

19.11) incentivar e acompanhar a elaboração do projeto pedagógico das escolas municipais, estaduais, privadas com observação da legislação, portarias, LDB e regimentos escolares, contando com a participação de educadores, colegiado e comunidade escolar;

19.12) estimular a constituição e o fortalecimento de grêmios estudantis e associações de pais, assegurando, inclusive, espaços adequados e condições de funcionamento nas escolas e fomentando a sua articulação orgânica com os conselhos escolares, por meio das respectivas representações;

19.13) revisar, até o fim de 2016, a legislação que institui o Sistema Municipal de Ensino de Mariana, deliberando sobre a sua continuidade;

## **Meta 20**

Aplicar o investimento em educação pública de forma a atender, no mínimo, o patamar de 25% (vinte e cinco por cento) da receita resultante de impostos, compreendida de transferências, conforme estabelece o Art. 212 da Constituição Federal de 1988.

## **Estratégias:**

20.1) aperfeiçoar e ampliar os mecanismos de acompanhamento da arrecadação da contribuição social do salário-educação;

20.2) fortalecer os mecanismos os instrumentos que assegurem a transparência e o controle social na utilização dos recursos públicos aplicados em educação, especialmente a realização de audiências públicas, a criação de portais eletrônicos de transparência e a capacitação dos membros de conselhos de acompanhamento e controle social do FUNDEB, com a colaboração entre a Secretaria de Educação, e o Tribunal de Contas da União do Estado;



# PREFEITURA MUNICIPAL DE MARIANA

CEP 35.420-000 — ESTADO DE MINAS GERAIS

20.3) observar o Custo Aluno-Qualidade inicial – CAQI, referenciado no conjunto de padrões mínimos estabelecidos na legislação educacional e cujo financiamento será calculado com base nos respectivos insumos indispensáveis ao processo de ensino-aprendizagem e será progressivamente reajustado até a implementação plena do Custo Aluno Qualidade – CAQ;

20.4) gerir o planejamento educacional com base no Custo Aluno Qualidade – CAQ como parâmetro para o financiamento da educação de todas as etapas e modalidades da Educação Básica, a partir do cálculo e do acompanhamento regular dos indicadores de gastos educacionais com investimentos em qualidade e remuneração do pessoal docente e dos demais profissionais da educação pública, em aquisição, manutenção, construção e conservação de instalações e equipamentos necessários ao ensino e aquisição de material didático-escolar, alimentação e transporte escolar;

20.5) assegurar a implementação da Lei de Responsabilidade Educacional, assegurando padrão de qualidade na educação básica, aferida pelo processo de metas de qualidade mensuradas por institutos oficiais de avaliação educacionais;

20.6) equalizar as oportunidades educacionais, a vulnerabilidade socioeconômica e o compromisso técnico e de gestão da rede de ensino, através da distribuição dos recursos adicionais dirigidos à educação ao longo do decênio;

20.7) negociar com o Estado, a partir do primeiro ano de vigência deste PME, a ampliação do Programa de Transporte Escolar e a revisão do valor “per capita” repassado ao Município, com critérios estabelecidos e definidos em Lei específica;

20.8) pactuar com o Ministério da Educação sobre o Custo Aluno-Qualidade inicial – CAQI, referenciado no conjunto de padrões mínimos estabelecidos na legislação educacional.



## Anexo II

### Diagnóstico do Município de Mariana

#### Apresentação

A Secretaria Municipal de Educação de Mariana, mediante a necessidade de adequar seu Plano Municipal de Educação, juntamente com a comissão assumiu o papel estratégico de liderança do movimento, incentivando a participação de educadores, educandos, pais e de toda a comunidade, objetivando garantir canais e espaços democráticos participativos.

O Plano Municipal de Educação estabelece uma política educacional que servirá como marco de referência às ações educacionais para os próximos dez anos (2014/2024).

O PME estabelece metas e estratégias para todos os níveis e modalidades de ensino, da Educação Básica ao ensino superior, assegurando a formação e a valorização do magistério, o financiamento e a gestão da educação.

O documento apresenta, de forma sistemática, um roteiro para contextualização do município, tomando por base os seus diversos aspectos: histórico, demográfico, socioeconômico, cultural e principalmente educacional. Com essas informações, pretende-se subsidiar a descrição de situação de cada nível, etapa ou modalidade de ensino, com base em informações estatísticas, caracterização qualitativa, identificação de problemas, de dificuldades, de perspectivas e de avanços.

O processo de elaboração do PME foi conduzido de forma democrática e transparente, mobilizando todas as forças sociais, políticas e envolvendo os poderes executivos, legislativo, o Ministério Público e a sociedade civil organizada, na perspectiva de garantir os direitos da população, preceituada pela Constituição Federal de 1988, em seus Artigos. 205 e 206 e incisos I a VII; na Lei de Diretrizes e Bases da Educação nacional – LDB nº 9.394/96; e no Plano Nacional de Educação – PNE, Lei nº 13.0005/14.

#### 1.Introdução

Com a necessidade de planejar as ações e buscar atender a todas as demandas sociais de nosso país, foi aprovada pelo senado e promulgada pela presidente, a Lei Federal 13.005/2014 que estabelece as metas e estratégias nacionais para a educação nos próximos dez anos.

Os estados e municípios, em atenção a Lei Federal 13.005/2014 se organizaram para a construção e adequação dos planos estaduais e municipais de educação alinhados com as propostas constantes no PNE. Desta forma, as ações implementadas em qualquer nível



# PREFEITURA MUNICIPAL DE MARIANA

CEP 35.420-000 — ESTADO DE MINAS GERAIS

governamental terão efeito somativo às metas nacionais, e cada cidade poderá pactuar com projetos e programas federais/estaduais que priorizem o atingimento das metas propostas pelos planos de Educação.

Os marcos político-institucionais responsáveis pela criação do Plano Municipal de Educação – PME são:

- **A Constituição Federal de 1988.** – CF/88 estabelece no seu **Art. 214** *“Fixação, por Lei, de um Plano Nacional de Educação, de duração plurianual, visando à **articulação** e ao desenvolvimento do ensino em seus diversos níveis e à **integração** das ações do poder público”.*
  
- **A Lei de Diretrizes e Bases da Educação Nacional – LDBEN/96** – estabelece no seu **Art. 9º**: *“A União incumbir-se-á de elaborar o Plano Nacional de Educação, em colaboração com os Estados, o Distrito Federal e os Municípios”.* **Art. 10** *“Os Estados incumbir-se-ão de (...) elaborar e executar políticas e planos educacionais, em consonância com as diretrizes e planos nacionais de educação, **integrando e coordenando** as suas ações e as dos Municípios”.*
  
- **A Constituição Estadual MG/89** no **Art. 204** estabelece: *“O plano estadual de educação, de duração plurianual, visará à articulação e ao desenvolvimento do ensino em seus diversos níveis, à **integração** das ações do Poder Público e à **adaptação** ao Plano Nacional”.*
  
- **A Lei Federal 13.005/2014, que institui o PNE,** fez um diagnóstico e dispôs sobre diretrizes, metas e estratégias, abordando os seguintes temas:
  - gestão e financiamento da educação;
  - níveis e modalidades de ensino;
  - formação e valorização do magistério e demais profissionais da educação.



# PREFEITURA MUNICIPAL DE MARIANA

CEP 35.420-000 — ESTADO DE MINAS GERAIS

## 2. Caracterização do Município Histórico do Município de Mariana

### Formação Administrativa

A Carta Régia de 23 de abril de 1745, expedida por Dom João V, elevou a vila à categoria de cidade, com o nome de Mariana, em homenagem à rainha dona Maria Ana d'Áustria. Mariana foi a primeira vila de Minas Gerais e a primeira localidade da capitania a receber foros de cidade.

Mariana ficou conhecida, através do tempo, como cidade dos bispos, distinção a que se acrescenta o fato de ser tradicionalmente o centro por excelência do comércio entre o norte e o sul de Minas, famoso pelas suas minas de ouro, cuja produção ainda hoje apresenta grande importância.

A Comarca de Rio Piranga, criada pela Lei n.º 1.740, de 8 de outubro de 1870, passou a denominar-se, em face do disposto no Decreto n.º 7, de 8 de janeiro de 1890, Comarca de Mariana, o que perdura até os dias atuais.

Em 6 de julho de 1945, a cidade recebeu o título de "Monumento Nacional".

De acordo com a divisão administrativa do país, vigente em 1.º de janeiro de 1958, o Município era composto de 12 distritos: Mariana (sede), Acaiaca, Bandeirantes, Cachoeira do Brumado, Camargos, Cláudio Manuel, Diogo de Vasconcelos, Furquim, Monsenhor Horta, Padre Viegas, Passagem de Mariana e Santa Rita Durão.

Atualmente, Acaiaca e Diogo de Vasconcelos não mais são distritos de Mariana; foram emancipados.

Nos dias atuais, a comarca de Mariana é de 2ª Entrância.

### 2.1.2 Aspectos Gerais



Área territorial: 1.194,208Km<sup>2</sup>



# PREFEITURA MUNICIPAL DE MARIANA

CEP 35.420-000 — ESTADO DE MINAS GERAIS

Ano Instalação: 318 anos

Gentílico: Marianense

Prefeito: Celso Cota Neto

## Caracterização Física

Mariana é uma cidade histórica, planejada, que possui no seu centro histórico um grande conjunto arquitetônico, com predominância ao estilo Barroco Rococó.

Clima: tropical

Altitude: 1.392 m2.

Hidrografia: banhado pelo Gualaxo

## 2.2 Aspectos Demográficos

População: 54.219

IDH 0,742

Densidade demográfica: 45,4 habitantes por km<sup>2</sup>

Taxa de analfabetismo 10,2% (5530) Fonte: IBGE 2010

### 2.2.1 População

Entre 1991 e 2000, a população do município cresceu a uma taxa média anual de 2,27%. Na UF, esta taxa foi de 1,01%, enquanto no Brasil foi de 1,02%, no mesmo período. Na década, a taxa de urbanização do município passou de 78,18% para 82,81%.

Entre 2000 e 2010, a população de Mariana cresceu a uma taxa média anual de 1,50%, enquanto no Brasil foi de 1,01%, no mesmo período. Nesta década, a taxa de urbanização do município passou de 82,81% para 87,87%. Em 2010 viviam, no município, 54.219 pessoas.

Este fenômeno tem reflexo em todos os serviços públicos e privados prestados à

População Total, por Sexo, Rural/Urba - Mariana - MG						
População	População (1991)	% do Total (1991)	População (2000)	% do Total (2000)	População (2010)	% do Total (2010)
População total	38.180	100	46.710	100	54.219	100
Homens	18.966	49,68	22.818	48,85	26.583	49,03
Mulheres	19.214	50,32	23.892	51,15	27.636	50,97
Urbana	29.848	78,18	38.679	82,81	47.642	87,87
Rural	8.332	21,82	8.031	17,19	6.577	12,13

Fonte: PNCD, IBGE e IPE

população, se destacando a educação e saúde.

## 2.3 Aspectos sociais

Analisando os aspectos sociais, destacamos características populacionais, e temos como primeira análise a mortalidade infantil, que no município passou de 22,4 para cada mil.



# PREFEITURA MUNICIPAL DE MARIANA

CEP 35.420-000 — ESTADO DE MINAS GERAIS

nascidos vivos, em 2000, para 11,8 para cada mil nascidos vivos, em 2010. Em 1991, a taxa era de 28,7. Já na UF, a taxa era de 15,1, em 2010, de 27,8, em 2000 e 35,4, em 1991.

Entre 2000 e 2010, a taxa de mortalidade infantil no país caiu de 30,6 por mil nascidos vivos para 16,7 por mil nascidos vivos.

Com a taxa observada em 2010, o Brasil cumpre uma das metas dos Objetivos de Desenvolvimento do Milênio das Nações Unidas, segundo a qual, a mortalidade infantil no país deve estar abaixo de 17,9 óbitos por mil em 2015.

Longevidade, Mortalidade e Fecundidade - Mariana - MG			
	1991	2000	2010
Esperança de vida ao nascer (em anos)	68,3	72,2	77,4
Mortalidade até 1 ano de idade (por mil nascidos vivos)	28,7	22,4	11,8
Mortalidade até 5 anos de idade (por mil nascidos vivos)	37,8	24,5	13,8
Taxa de fecundidade total (filhos por mulher)	2,9	2,8	1,7

Fonte: PNAD, IBGE e IGP

## 2.3.1 Índice Desenvolvimento Humano

O Índice de Desenvolvimento Humano (IDHM) - Mariana foi 0,742, em 2010, o que situa esse município na faixa de Desenvolvimento Humano Alto (IDHM entre 0,700 e 0,799).

A dimensão que mais contribui para o IDHM do município é Longevidade, com índice de 0,874, seguida de Renda, com índice de 0,705, e de Educação, com índice de 0,664.

IDHM				
Data	Renda	Longevidade	Educação	IDH
1991	0,596	0,722	0,279	0,493
2000	0,638	0,787	0,474	0,620
2010	0,705	0,874	0,664	0,742

Fonte: PNAD, IBGE e IGP

Entre 1991 e 2010

De 1991 a 2010, o IDHM do município passou de 0,493, em 1991, para 0,742, em 2010, enquanto o IDHM da Unidade Federativa (UF) passou de 0,493 para 0,727. Isso implica em uma taxa de crescimento de 50,51% para o município e 47% para a UF; e em uma taxa de redução do hiato de desenvolvimento humano de 50,89% para o município e 53,85% para a UF.

No Município, a dimensão cujo índice mais cresceu em termos absolutos foi Educação (com crescimento de 0,385), seguida por Longevidade e por Renda. Na UF, por sua vez, a dimensão cujo índice mais cresceu em termos absolutos foi Educação (com crescimento de 0,358), seguida por Longevidade e por Renda.

IDHM



# PREFEITURA MUNICIPAL DE MARIANA

CEP 35.420-000 — ESTADO DE MINAS GERAIS

Data	Mariana	Município de maior IDHM no Brasil	Município de menor IDHM no Brasil	IDHM Brasil	IDHM Minas Gerais
1991	0,493	0,697	0,120	0,493	0,478
2000	0,62	0,82	0,208	0,612	0,624
2010	0,742	0,862	0,418	0,727	0,731

\* Fonte: PNUD, IPEA e FJP

## 2.4 Aspectos Econômicos

A renda per capita média de Mariana cresceu 97,14% nas últimas duas décadas, passando de R\$ 325,58, em 1991, para R\$ 424,84, em 2000, e para R\$ 641,84, em 2010. Isso equivale a uma taxa média anual de crescimento nesse período de 3,64%.

A taxa média anual de crescimento foi de 3,00%, entre 1991 e 2000, e 4,21%, entre 2000 e 2010.

A proporção de pessoas pobres, ou seja, com renda domiciliar per capita inferior a R\$ 140,00 (a preços de agosto de 2010), passou de 45,34%, em 1991, para 31,30%, em 2000, e para 11,72%, em 2010.

Renda, Pobreza e Desigualdade - Mariana -MG			
	1991	2000	2010
Renda per capita (em R\$)	325,58	424,84	* 641,84
% de extremamente pobres	20,93	11,36	3,57
% de pobres	45,34	31,30	11,72
Índice de Gini	0,60	0,57	0,51

Fonte: PNUD, IPEA e FJP

A evolução da desigualdade de renda nesses dois períodos pode ser descrita através do Índice de Gini, que passou de 0,60, em 1991, para 0,57, em 2000, e para 0,51, em 2010.

Distribuição da renda por quintos da população (ordenada segundo a renda domiciliar per capita) - 1991

Distribuição da renda por quintos da população (ordenada segundo a renda domiciliar per capita) - 2000

Distribuição da renda por quintos da população (ordenada segundo a renda domiciliar per capita) - 2010





## 2.4.1 Produção Econômica

Entre 2000 e 2010, a taxa de atividade da população de 18 anos ou mais (ou seja, o percentual dessa população que era economicamente ativa) passou de 66,28% em 2000 para 66,03% em 2010. Ao mesmo tempo, sua taxa de desocupação (ou seja, o percentual da população economicamente ativa que estava desocupada) passou de 15,83% em 2000 para 9,69% em 2010.

Composição da população de 18 anos ou mais de idade - 2010

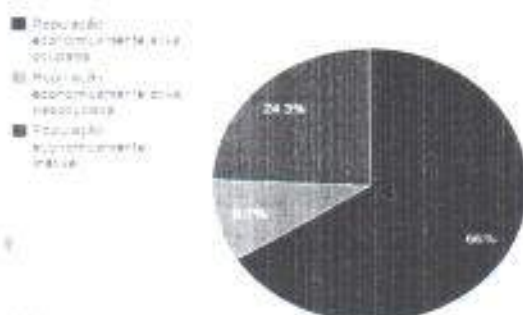

Ocupação da população de 18 anos ou mais - Mariana - MG		
	2000	2010
Taxa de atividade	66,28	66,03
Taxa de desocupação	15,83	9,69
Grau de formalização dos ocupados - 18 anos ou mais	58,06	71,34
<b>Nível educacional dos ocupados</b>		
% dos ocupados com fundamental completo	44,16	68,06
% dos ocupados com médio completo	27,45	50,58
<b>Rendimento médio</b>		
% dos ocupados com rendimento de até 1s.m.	54,46	15,75
% dos ocupados com rendimento de até 2s.m.	77,48	69,10
Percentual dos ocupados com rendimento de até 5 salários mínimo	93,26	92,81

Fonte: PNUD, Ipea e FJP

## 2.4.2 Mercado de Trabalho

Quando analisamos os aspectos econômicos do município, é importante levar em

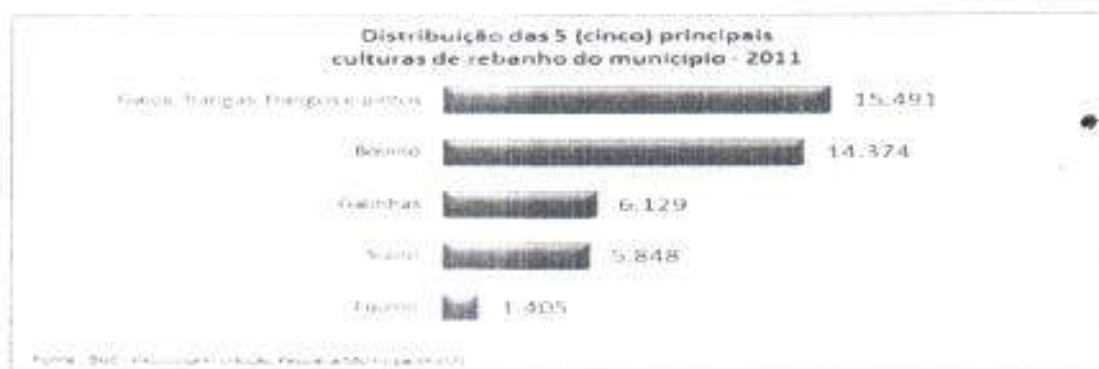



# PREFEITURA MUNICIPAL DE MARIANA

CEP 35.420-000 — ESTADO DE MINAS GERAIS

consideração, dentre outros fatores, a sua capacidade de geração de renda através de atividades nas áreas da pecuária e agricultura. No caso da pecuária, dados coletados da Pesquisa Agrícola Municipal do IBGE, referentes a 2011, apontam que as 5 (cinco) principais culturas de rebanho local são as indicadas no gráfico abaixo:

Além do campo da pecuária, a supracitada pesquisa também fornece dados acerca da área de agricultura local. Neste caso, foram coletados informações sobre as 5 (cinco) principais culturas de agricultura do município, divididas entre permanentes e temporárias, conforme demonstrado no gráfico que segue:

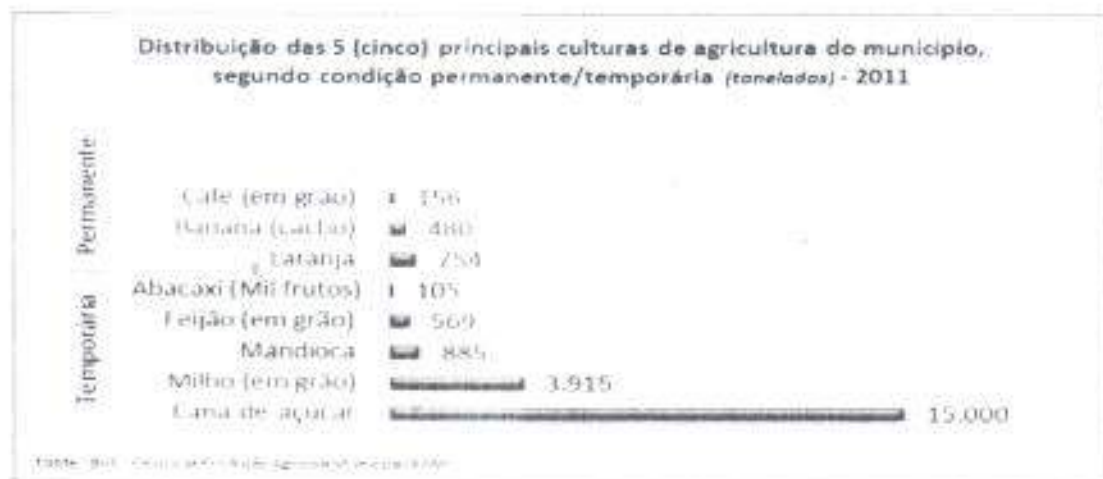

## 2.5.1 Finanças

O financiamento da educação municipal se ampara principalmente nos recursos provenientes do Governo Federal, sob a forma de repasses programados e com a sua aplicação previamente destinada.

O recurso proveniente do Fundeb possui em sua regra de aplicação, percentuais mínimos para o pagamento da folha de pessoal docente, percentuais esses que são da ordem de 60%, podendo o poder público investir os demais 40% em outras ações da educação municipal.

### Percentual de Aplicação na Manutenção e Desenvolvimento do Ensino

Índice	2010	2011	2012	2013
Índice constitucional aplicado	30,23%	28,43%	35,31%	34,85%

### Gastos com a Manutenção e Desenvolvimento do Ensino Em R\$

INDICADORES	2010	2011	2012	2013
Educação Básica	13.654.407,15	13.878.433,94	31.413.422,09	38.019.688,44
Contribuição ao FUNDEB	16.476.947,49	20.288.131,39	26.475.802,03	37.155.101,04
<b>Total</b>	<b>30.137.660,64</b>	<b>34.172.689,33</b>	<b>57.895.348,12</b>	<b>75.180.876,48</b>
Total de alunos matriculados	6.306	6.124	6.124	6.087
Gastos com o Ensino por Aluno	4.778,20	5.579,13	9.452,85	12.350,06



# PREFEITURA MUNICIPAL DE MARIANA

CEP 35.420-000 — ESTADO DE MINAS GERAIS

Fonte: SIACE/PCA - dados apresentados/auditados - SEEMG/SI/SIE/Diretoria de Informações Educacionais: Censo Escolar

Nota: Data da Consulta ao SIACE: 25/03/2015. Os dados informados poderão ser alterados em razão de Pedido de Reexame e/ou ação fiscalizatória.

Os percentuais de aplicação da receita proveniente de impostos e transferências no Município, são determinados pela Constituição Federal e atendem ao mínimo de 25% para a Educação. Podemos perceber na projeção abaixo que esses valores, nos últimos 4(quatro) anos, ultrapassaram os percentuais mínimos, demonstrando a preocupação governamental com o investimento em Educação no município de Mariana.

Percebemos ainda a evolução dos investimentos, quando calculamos o valor médio aplicado por aluno:

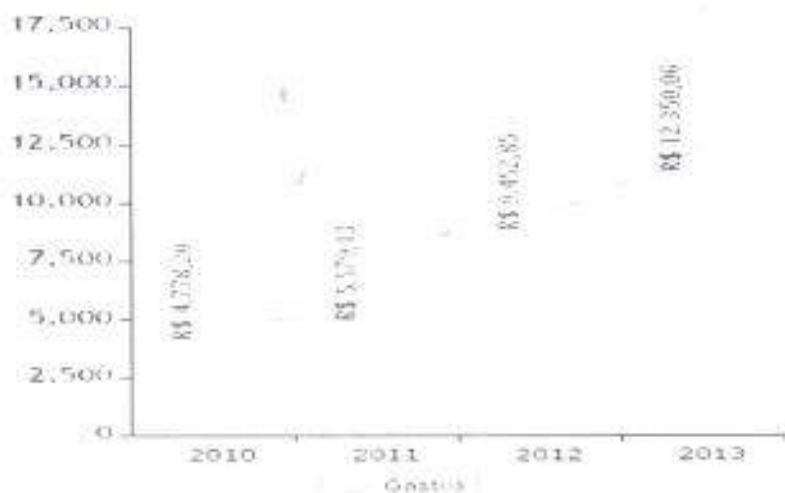

Percentual de Aplicação em Manutenção da Educação Básica do Município:

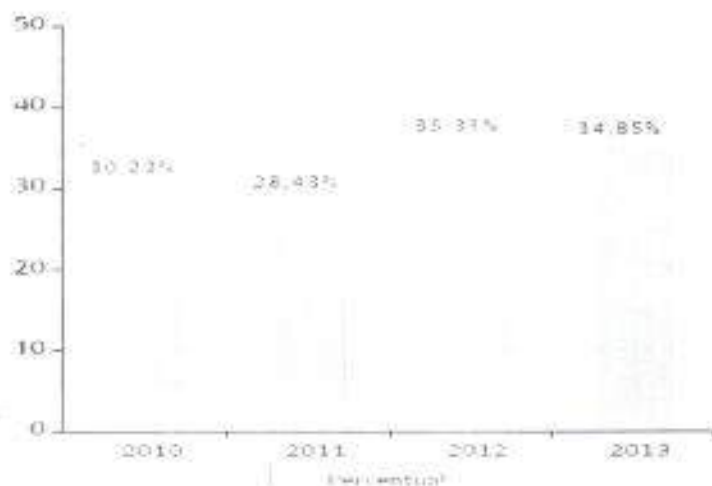



## 3- Planos de Educação

A Constituição Federal de 1988 estabelece, no art.214, que deverá ser elaborado um Plano Nacional de Educação, de duração decenal, definidor de “diretrizes, objetivos, metas e estratégias de implementação para assegurar a manutenção e desenvolvimento do ensino em seus diversos níveis, etapas e modalidades”. Como fruto de longa e complexa construção social, foi aprovado o novo Plano Nacional de Educação (2014-2024), por meio da Lei nº 13.005/2014, cujas diretrizes, indicadas no art.2º, são:

- I - erradicação do analfabetismo;
- II - universalização do atendimento escolar;
- III - superação das desigualdades educacionais, com ênfase na promoção da cidadania e na erradicação de todas as formas de discriminação;
- IV - melhoria da qualidade da educação;
- V - formação para o trabalho e para a cidadania, com ênfase nos valores morais e éticos em que se fundamenta a sociedade;
- VI - promoção do princípio da gestão democrática da educação pública;
- VII - promoção humanística, científica, cultural e tecnológica do País;
- VIII - estabelecimento de meta de aplicação de recursos públicos em educação como proporção do Produto Interno Bruto - PIB, que assegure atendimento às necessidades de expansão, com padrão de qualidade e equidade;
- IX - valorização dos profissionais da educação;
- X - promoção dos princípios do respeito aos direitos humanos, à diversidade e à sustentabilidade socioambiental.

Como uma das previsões do atual PNE, estabeleceu-se que os Estados e Municípios deverão elaborar ou adequar seus respectivos planos ao PNE, no prazo de um ano, a contar da data da sua publicação. (art.8º, da Lei nº 13.005/2014).

No que concerne à esfera estadual, a Constituição Mineira afirma que o Plano Estadual de Educação deve visar à articulação, à integração do poder público e à adaptação ao Plano Nacional. No âmbito da legislação estadual, a lei 19.481/2011 aprovou o Plano de Educação do Estado (PEE) para o decênio 2011-2020, definindo diretrizes para a